# Choisir LA SOLIDARITÉ.

RAPPORT D'ACTIVITÉ 2025

FÉDÉRATION DES ACTEURS DE LA SOLIDARITÉ

PACA-CORSE

**Mise en page**
Equipe FAS PACAC

**Rédaction**
Equipe FAS PACAC
pacacorse@federationsolidarite.org
Mai 2026

# SOMMAIRE


**Rapport moral** **P. 4**

**Qui sommes nous ?** **P. 6**

**I. INFLUENCER LES POLITIQUES PUBLIQUES** **P. 8**

**II. ACCOMPAGNER ET APPUYER LE RESEAU** **P. 10**

Veille sociale, Hébergement, Logement P. 11

Réfugié.es, Asile, migrant.es P. 14

Accès aux droits P. 16

Santé P. 18

Transition écologique, Culture et Participation P. 19

Emploi & IAE P. 21

SEVE Emploi P. 22

**III. FAIRE FÉDÉRATION** **P. 23**

Journée régionale P. 24

Délégations départementales P. 25

Perspectives P. 26

# RAPPORT MORAL

par THIERRY MILA

Président de la Fédération
des Acteurs de la Solidarité PACA Corse

## Face aux défis, la force du collectif.

Chers adhérents, partenaires et amis de la Fédération, l'année 2025 s'inscrit dans la continuité des engagements forts portés par la Fédération des acteurs de la solidarité PACA Corse, au service des personnes en situation de précarité et d'exclusion.

Dans un contexte marqué par l'intensification des besoins sociaux et les tensions persistantes sur les dispositifs d'hébergement, de logement et d'insertion, notre réseau a su, une fois encore, faire preuve d'une mobilisation exemplaire. Grâce à l'engagement constant de nos adhérents, de nos partenaires et de nos équipes, nous avons poursuivi notre action collective pour défendre un accompagnement digne, global et inconditionnel.

Cette année a été particulièrement riche en dynamiques territoriales. Nous avons renforcé notre présence de proximité auprès des acteurs locaux, consolidé nos espaces d'échanges et de co-construction, et poursuivi le développement de travaux thématiques au plus près des réalités de terrain.

Ces démarches ont permis d'alimenter nos actions de plaidoyer et de porter, avec force, la voix du secteur social auprès des pouvoirs publics.

La mobilisation autour des politiques publiques, notamment dans le cadre du Logement d'abord et des enjeux liés à l'accueil, l'hébergement et l'insertion, a constitué un axe majeur de notre action.

Notre fédération a continué à jouer pleinement son rôle d'interface, de facilitateur et de force de proposition, en contribuant à faire évoluer les pratiques et à promouvoir des réponses adaptées aux besoins des personnes accompagnées.

Plus que jamais, nous sommes convaincus que la coopération entre acteurs, la mutualisation des savoir-faire et l'innovation sociale sont les clés pour relever les défis à venir.

Pour autant nous avons su affirmer notre positionnement dans certains départements démontrant ainsi que lorsque nous faisons fronts communs entre acteurs il est possible de tenir tête aux tentatives de démantèlement de la qualité des accompagnements que proposent nos adhérents.

Dans cet esprit, nous poursuivrons en 2026 notre engagement pour une société plus juste, inclusive et solidaire.

Je tiens à remercier chaleureusement l'ensemble des adhérents, des partenaires institutionnels et associatifs, des administrateurs, ainsi que les équipes salariées et bénévoles, pour leur implication et leur détermination. C'est collectivement que nous faisons vivre les valeurs de solidarité, de citoyenneté et d'engagement qui fondent notre action.

**Thierry MILA**
**Président**

# NOUS SOMMES UNE FÉDÉRATION

**sociale & SOLIDAIRE**

Militante de la conquête et de l'effectivité des droits

**PARTICIPATIVE**

Porteuse des valeurs démocratiques également défendues dans notre fonctionnement interne

**laïque**

Attentive au plein respect de la liberté de croire et de ne pas croire et à combattre les pressions qui s'exerceraient contre cette liberté

**écologique**

Active pour prendre notre part dans la protection de la planète avec et pour les personnes en précarité

**féministe**

Mobilisée pour la conquête et la défense des droits et des libertés des femmes en précarité

**MILITANTE**

Engagée pour la défense des droits, par la recherche de solutions, la construction avec l'ensemble des acteurs et dans l'instauration d'un rapport de force quand cela est nécessaire

**décentralisée**

Ancrée dans la vie des personnes et des acteurs dans les territoires où elles/ils agissent

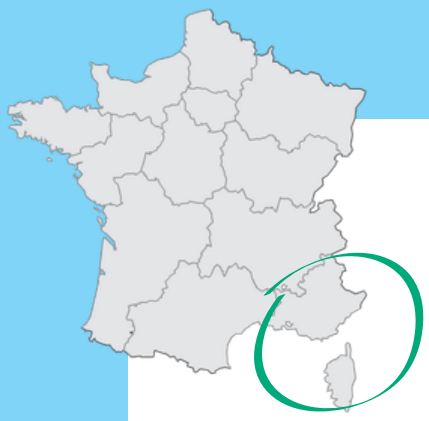

# L'équipe salariée

## PACA Corse

### Diletta Donnarumma

**Coordinatrice régionale**
**Chargée de mission Réfugiés, asile, migrants, Santé**

### Fantine Perard

**Chargée de mission Emploi, IAE, Transition écologique**

### Thomas Dorival

**Chargé de mission Programme SEVE Emploi**

### Karina Martos

**Chargée de mission Veille sociale, Hébergement, Logement**

### Malika Bouziane

**Assistante administrative**

# INFLUENCER LES POLITIQUES PUBLIQUES

**À l'échelle locale, et en s'inscrivant dans les positions politiques portées par notre réseau fédéral, nous représentons les enjeux et réalités du secteur social, des personnes concernées et de nos adhérent·es auprès des instances institutionnelles.**

**Dans ce sens, nous travaillons également en synergie avec nos partenaires, à travers des échanges réguliers et des dynamiques de coopération pour mener des actions de plaidoyer et de lobbying visant à défendre les valeurs communes et l'intérêt collectif.**

## RENCONTRES ET INSTANCES INSTITUTIONNELLES

### Au niveau de nos 2 régions

- Conférence régionale de santé et de l'autonomie - CRSA
- Comité régional de l'hébergement et de l'habitat - CRHH
- Conférences intercommunales du Logement
- Conseil Economique, Social et Environnemental Régional - CESER
- Bilatérales trimestrielles avec la DREETS
- Rencontres avec le cabinet du Secrétaire général aux affaires régionaux (SGAR)
- Rencontres avec les ARS
- Rencontres avec les Commissaires à la Stratégie pauvreté
- Rencontre avec la Collectivité Corse

### Au niveau départemental

- Conseils départementaux de l'insertion par l'activité économique - CDIAE
- Conseils départementaux de l'emploi - CDPE
- Commission de Médiation DALO DAHO
- Plans départementaux d'action pour le logement et l'hébergement des personnes défavorisées - PDALHPD
- Commissions de coordination des actions de prévention des expulsions locatives - CCAPEX
- Comité métropolitan de l'habitat Aix Marseille
- Veilles sociales départamentales
- Projet Territorial de Santé Mentale des Bouches-du -Rhône
- Rencontre avec le Préfet et DEETS du Vaucluse
- Rencontres avec la DEETS 2A

# PARTENARIATS, COLLECTIFS

## Au niveau régional et départemental

- Collectif Alerte
- Mouvement associatif
- Rencontres inter-reseau CRHH
- Rencontre inter-reseau IAE
- Observatoire Hebergement 13
- Coordasso13
- Comité de veille DAHO DALO

# INTERPELLATIONS

## Au niveau régional et départemental

Transmissions des amendements au projet du loi de finances aux député.es et aux sénateur.rices locaux

Courriers inter-réseaux IAE aux conseils départementaux et aux grands électeurs pendant le vote du PLF2026

# ACCOMPAGNER ET APPUYER LE RÉSEAU

## Nos actions en 2025

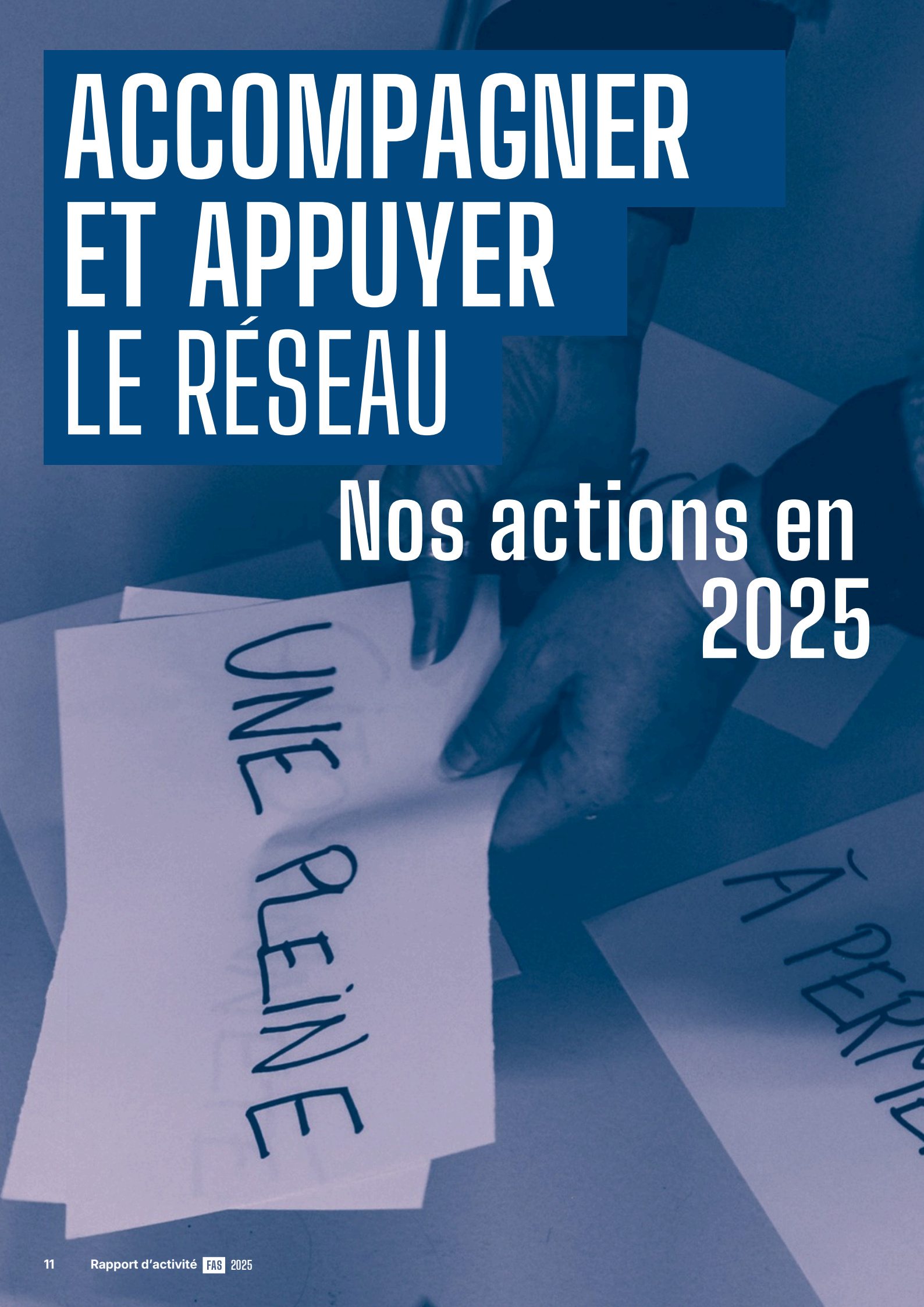

# Veille sociale, Hébergement , Logement

La FAS PACA Corse est pleinement mobilisée sur les enjeux de veille sociale, d'hébergement et de logement, à travers l'animation d'instances de coordination, l'organisation de formations et la représentation du secteur auprès des pouvoirs publics. Nous mobilisons des leviers différents afin de porter la voix des associations, des personnes vulnérables et des professionnel.les qui les accompagnent.

**Quelques actions marquantes, conduites en 2025 :**

**Webinaire inter-associatif – Comités de veille DALO** : Organisation d'un webinaire inter-associatif consacré aux comités de veille DALO, réunissant les acteurs du territoire afin de partager les pratiques, les constats de terrain et les enjeux liés à l'application du Droit au Logement Opposable.

**Participation à la Journée tarification de la DIHAL à Marseille** : Prise de parole de la FAS PACA Corse lors de la journée consacrée à la tarification pour affirmer une position indépendante vis-à-vis de la DIHAL, réaffirmant ainsi son rôle de représentation critique et autonome auprès des pouvoirs publics, au service de ses adhérents.

**Formation écoutants 115** : Organisation d'une formation de deux jours à destination des écoutants du 115, visant à renforcer les compétences professionnelles des équipes en charge de l'accueil téléphonique d'urgence sociale.

**Contribution au Baromètre social régional – DROS et Baromètre des enfants à la rue de la FAS Nationale** : la FAS PACA Corse a contribué au Baromètre social régional, publication annuelle portée par le Carif-Oref dans le cadre du Dispositif Régional d'Observation Sociale, ainsi que au traditionnel outil de veille et d'alerte annuel de la FAS Nationale, permettant de mesurer et de rendre visible la situation des enfants sans abri sur le territoire.

**Réfléxions autour d'un Groupe de travail dédié aux « travailleur.euses sociaux.ales » de l'hébergement d'urgence dans les Bouches-du-Rhône** : reflexions avec les adhérent.es de la création d'un espace d'échange collectif sur les pratiques professionnelles, les évolutions du secteur et les réponses à apporter aux situations les plus complexes.

**Action de plaidoyer : alerte sur le dispositif d'Intermédiation Locative (IML) :** Coordination d'une action collective de plaidoyer sur la situation du dispositif d'Intermédiation Locative dans les Bouches-du-Rhône afin de sécuriser durablement ce levier essentiel de la politique du Logement d'Abord.

Logement d'abord à Toulon

## Convention partenariale MTPM - FAS PACAC

Dans le cadre de la convention partenariale conclue avec la Métropole Toulon Provence Méditerranée, la FAS PACA Corse a déployé sur le territoire métropolitain une stratégie d'acculturation autour de la philosophie du Logement d'Abord (LDA), articulée autour de deux leviers principaux : les séminaires thématiques et les formations professionnelles.

Au total, 4 séminaires ont été organisés entre 2024 et 2025, réunissant 377 participants issus d'horizons variés (associatifs, institutionnels, collectivités, professionnels de l'accompagnement). Ces rencontres ont permis d'aborder des thématiques clés telles que la pair-aidance, l'aller-vers, la prévention des expulsions ou encore l'accompagnement socio-professionnel.

En parallèle, 3 sessions de formation ont été dispensées à destination des travailleurs sociaux du territoire, bénéficiant à 82 professionnels représentant une trentaine de structures. Les évaluations témoignent d'un fort niveau de satisfaction, avec une note moyenne de 4,3/5 et plus de 70 % des objectifs pédagogiques atteints totalement.

En perspective pour 2026, deux nouvelles sessions de formation, deux séminaires thématiques et le lancement d'une formation en e-learning sont programmés, afin de poursuivre et d'élargir cette dynamique de professionnalisation collective.

Logement d'abord à Porto-Vecchio

## Convention partenariale FAS - Commune de Porto-Vecchio

En Corse, la FAS PACA Corse poursuit son engagement partenarial avec la Commune de Porto-Vecchio autour des enjeux du Logement d'Abord, à travers plusieurs axes d'action complémentaires.

Sur le volet formation, la plateforme e-learning a été lancée avec 13 participants inscrits à ce jour, pour une durée de 8 mois. Un module sur les violences intrafamiliales a été intégré au programme.

Les « Rencontres du Logement d'Abord » ont été organisées les 6 et 7 novembre, réunissant entre 25 et 30 participants, avec un focus sur la pair-aidance et la mobilisation des personnes accompagnées.

Sur le volet  Hébergement et Logement, un projet de pension de famille est en cours d'élaboration, à ses prémices, avec une première étape de signature du compromis de vente avec le bailleur.
Un projet d'acquisition d'un local associatif en centre-ville de Porto-Vecchio est aussi à l'étude, en lien avec la FALEP et en recherche de soutien institutionnel.

# Réfugié.es, Asile, Migrant.es

**CONTEXTE**

**En 2025, la politique migratoire française s'inscrit dans la continuité de la loi de 2023 « Contrôler l'immigration et améliorer l'intégration ». Cette orientation est portée par le ministre de l'Intérieur Bruno Retailleau, qui défend une ligne de fermeté migratoire mettant l'accent sur les expulsions, le renforcement des contrôles et la lutte contre l'immigration irrégulière. Cette dynamique se traduit notamment par plusieurs textes, comme la circulaire adressée aux préfets le 23 janvier 2025 relative à l'admission exceptionnelle au séjour, ou encore la circulaire du 2 mai 2025 concernant les procédures de naturalisation.**
**En Provence-Alpes-Côte d'Azur, cette politique s'est notamment traduite par les opérations « Jumbo » menées à Marseille et dans les Bouches-du-Rhône. Mobilisant près de 1 000 agents, ces opérations ont combiné contrôles policiers, lutte contre les trafics et placements en centre de rétention administrative, illustrant le renforcement sécuritaire engagé par l'État dans la région.**

## PLAIDOYER SANTE EXILE.ES

Le plaidoyer de Fédération des acteurs de la solidarité publié en novembre 2025 reconnaît une exposition accrue des personnes exilées aux risques de mal-être physique, mental et social, l'expérience de l'exil pouvant ainsi affecter profondément leur santé globale. Cette réalité se confronte également à des contextes politiques et législatifs européens et internationaux complexes, ayant un impact majeur sur la santé des personnes concernées.

Dans le cadre de cette mobilisation, la FAS PACA Corse, à travers ses représentant·es des GAN Santé et Réfugié·es Asile Migrant·es, ainsi que son équipe salariée, a été au cœur des dynamiques collectives engagées. Elle a participé activement aux nombreuses rencontres du groupe de travail, contribuant aux échanges, à l'analyse des enjeux de terrain et à l'élaboration des réflexions ayant nourri le plaidoyer national.

# DNA

En 2025, le Dispositif national d'accueil continue de faire face à une forte tension. Malgré le maintien du parc d'accueil, les capacités restent insuffisantes au regard des demandes, entraînant des délais d'accès prolongés, des situations de précarité accrues et une saturation persistante de nombreux dispositifs. Cette situation s'est accentuée par la fermeture de places en HUDA, fragilisant davantage les acteur·rices de terrain, déjà confronté·es à des injonctions contradictoires de l'État, entre exigences de fluidité des parcours, réduction des durées d'hébergement et nécessité de garantir un accompagnement social et humain adapté aux besoins des personnes accueillies.

Ces enjeux sont régulièrement abordés au sein des **Commissions Régionales Réfugié.es Asile Migrant.es** de la FAS PACA Corse, mobilisée aux côtés de ses adhérents pour défendre des conditions d'accueil dignes et respectueuses des droits fondamentaux.

FOCUS

## Rencontre adhérent.es sur la fermeture des places HUDA

**Suite à l'annonce de la fermeture de places HUDA fin 2024, la FAS PACAC s'est mobilisée pour apporter un soutien politique et technique auprès de ses adhérent.es.**
**Lors de la visioconférence de janvier 2025, en partenariat avec la FAS Nationale, nous avons établi les fondements juridiques des décisions de l'État, exploré les interrogations relatives aux conséquences des fermetures de places et discuté des options de négociation.**

# Accès aux droits

## DEMATERIALISATION

### Publication d'une étude sur la dématérialisation

L'étude exploratoire "Dématérialisation : quels effets sur l'accompagnement social et sur les personnes accompagnées en région PACA Corse?" est le fruit d'un travail d'enquête de cinq mois auprès des structures adhérent.es à la FAS PACAC.

Produite par notre stagiaire Louis Rastoin, cette étude éclaire les impacts de la transformation numérique du service publique sur l'accompagnement social en PACA et identifie les leviers d'action possibles vers une dématérialisation juste et inclusive

### Travaux sur les blocages administratifs ANEF

Dans le même sens, la FAS PACAC a proposé à son réseau, le long de 2025, trois webinaires sur les blocages administratifs liés à la plateforme numérique ANEF, en collaboration avec le Centre de ressource Espace et le COMEDE.

Ces temps ont été très appréciés, grâce à l'expertise de nos partenaires qui ont simplifié la compréhension des démarches à suivre et ont pu apporter un certain nombre de réponses à des cas très concrets de blocages.

Ce cycle de webinaires a permis également de lancer une enquête régionale pour quantifier la nature des difficultés rencontrées par les personnes concernées et l'impact que celles-ci ont sur le travail d'accompagnement.

**1 ETUDE**

***Dématérialisation : quels effets sur l'accompagnement social et sur les personnes accompagnées en région PACA?***

**3 WEBINAIRES**

***Blocages administratifs liés à l'ANEF*** **en partenariat avec le Centre de ressource Espace et le COMEDE**

**376 INSCRIT.ES**

**1 ENQUETE**

**Sur les blocages administratifs liés aux démarches sur la plateforme ANEF**

**70 REPONDANT.ES**

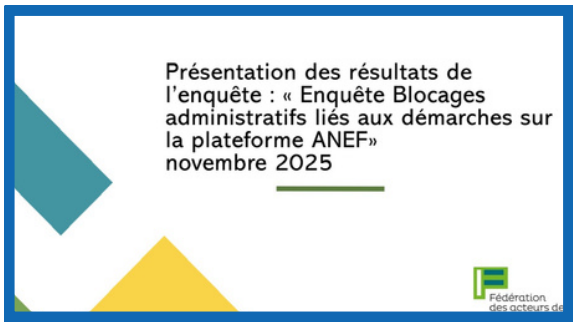


Une présentation des résultats à l'ensemble du réseau a eu lieu lors du dernier webinaire, en novembre 2025.
Les résultats et l'analyse ont été également partagés à la DREETS et d'autres interlocuteurs institutionnels.

## ACCES AUX SOINS

À l'occasion de la Journée mondiale de la santé, la Fédération des Acteurs de la Solidarité a publié les premiers résultats de son Observatoire des refus de soins, réactualisé en octobre 2025.

L'objectif est de rendre visible un phénomène encore trop peu documenté, qui touche de nombreuses personnes en situation de précarité. La relance de cet observatoire a notamment été rendue possible grâce à la forte mobilisation et à l'implication des chargé·es de mission santé en région et aux adhérent.es qui ont remonté les situations de refus de soin.

# Santé

## PROJET ASHRI

**Soutenu par**
**LE FONDS DE LUTTE CONTRE LES ADDICTIONS**

Le projet **ASHRI** - Acculturation et sensibilisation à la RDR en hébergement et en structures d'IAE - est porté par la FAS Île-de-France, PACAC et Grand-Est soutenu par des crédits du FLCA.

En partenariat avec notre partenaire, le Groupe SOS, en 2025 nous avons organisé des ateliers de sensibilisation dans tous les départements de la région PACA, deux visites apprenantes dans des CARUUD et CSAPA pour les travailleurs.euses sociaux.ales.

Dans le cadre de ce projet, nous avons organisé plusieurs rencontres avec les adhérent.es de nos trois régions pour élaborer un glossaire qui vise à donner un prisme de lecture singulier de ces enjeux et ce, dans l'objectif de déconstruire les représentations stigmatisantes autour des personnes consommatrices de substances à destination des professionnel·le·s du secteur de l'accueil hébergement insertion et l'insertion par l'activité économique (IAE). En novembre, nous avons également organisé un webinaire sur la consommation d'alcool en structure AHI et IAE, avec les autres FAS régionales, qui a eu plus de cents participant.es.

**7 ATELIERS**
**Sensibilisation à la reduction de risques**

**90 PARTICIPANT.ES**

**1 WEBINAIRE**
**Consommation d'alcool en structure AHI et IAE**

**+100 INSCRIT.ES**

# Transition écologique, Culture et Participation

## Transition écologique

En 2025, la FAS PACA Corse a souhaité se saisir davantage des enjeux de transition écologique juste, notamment en lien avec les travaux de la chaire de la FAS "Transition Ecologique et Evolution du Travail Social" (TETS), créée en 2024.

La chargée de mission Fantine Pérard a été désignée comme référente régionale 'transition écologique juste' au sein de la FAS nationale. A travers ce rôle, elle se nourrit autant qu'elle alimente les échanges et les travaux sur la place des acteurs de la solidarité dans la contribution à la transition écologique.

Dans cette continuité, la FAS PACA Corse a notamment participé à la journée nationale dédiée à ce sujet et organisée par la FAS à Angers en novembre. Cette journée rassemblant chercheur.euses, adhérents, acteurs publics et personnes accompagnées, a pu poser les bases d'un cadre commun, par et pour les acteurs de la solidarité. Elle a notamment permis à certain.es adhérent.es de mettre en lumière leurs actions et leurs engagements allant dans le sens de la transition écologique et du pouvoir d'agir des personnes accompagnées.

La FAS PACA Corse entend poursuivre cette dynamique en 2026 et structurer davantage son action en région, en promouvant le pouvoir d'agir et en s'appuyant sur le travail partenarial.

FOCUS

### La mise en relation, ça fonctionne !

**Au travers de ses missions d'animation de réseau et d'appui aux adhérents, la FAS PACA Corse a pu mettre en relation son adhérent *JUST* avec l'organisme de formation marseillais *Impact for Change* pour le portage d'un programme de formation inspiré du projet '*En passant par les Calanques*' et articulé autour des enjeux d'écologie, de travail social, de pouvoir d'agir et de santé mentale.**
**Les formations proposées s'adresse aux accompagnants sociaux et peuvent être financées par les OPCO.**

# Culture

Côté Culture, la FAS a notamment renforcé son implication dans le programme **Respirations**, un programme de promotion des droits culturels et des savoirs scientifiques auprès des personnes en situation de précarité, composé du consortium **Les Petits Débrouillards**, **Cultures du Coeur** et la **FAS**.

Notre engagement auprès de Respirations s'est notamment matérialisé par :

- Notre appui à l'organisation d'une formation de médiation culturelle à destination des accompagnants sociaux, que nous avons réussi à mobiliser via nos structures adhérentes.
- L'organisation en novembre d'un webinaire visant à faire connaître le programme auprès des adhérents et les actions qui peuvent en découler afin d'alimenter leurs pratiques en termes d'accès à la culture artistique et scientifique.
- Notre participation au séminaire de coordination PACA en décembre pour capitaliser sur les actions menées, améliorer l'interconnaissance entre chaque réseau et préparer au mieux l'année 2026 en termes de stratégie et de dynamique.

# PARTICIPATION

Signataire en décembre 2024 du **Pacte régional sur la participation** visant à renforcer les démarches participatives et à intégrer les personnes concernées dans la gouvernance des institutions publiques et des structures qui accompagnent les personnes en situation de pauvreté et de précarité, la FAS a pu préciser son engagement en ce sens au cours de l'année 2025. Elle s'est ainsi engagée à favoriser autant que possible l'intégration de personnes concernées dans les CA de ses adhérents et à appuyer le comité de pilotage du pacte.

La FAS entend porter pleinement les principes de la participation au sein de son réseau et espère développer davantage d'actions en ce sens en 2026.

# Emploi & IAE

***Dans le cadre de la prise de poste de la nouvelle chargée de mission Emploi/IAE/Transition écologique en septembre 2025, le volet Emploi/IAE s'est développé. En lien avec le plaidoyer national, ses missions consistent notamment à l'animation de la thématique auprès du réseau, la défense du secteur de l'IAE et du droit à l'emploi, la promotion de l'accompagnement global auprès des financeurs et des pouvoirs publics.***

Emploi

**Accueil du GAN Emploi à Marseille**

Le 3 et 4 juillet, le Groupe d'Appui National (GAN) Emploi s'est réuni à Marseille ! Accueillis par l'ADPEI et la FAS PACA Corse, les membres du GAN ont pu travailler sur deux séquences : le plaidoyer emploi/IAE de la FAS et l'évaluation de la qualité du projet d'IAE.

IAE

**Parcours de sensibilisation AHI/IAE - Octobre/Novembre 2025**

La FAS PACA Corse, défenseuse de l'accompagnement global, est proactive dans la promotion de passerelles entre l'AHI et l'IAE

C'est pourquoi elle a soutenu le parcours de sensibilisation porté par HAS et Convergence, organisé autour de trois temps d'octobre à novembre 2025 à Marseille :

1. Un premier temps d'interconnaissance entre conseiller.ères d'insertion professionnelle (CIP) et accompagnants sociaux CHRS
2. Immersions croisées entre binômes d'acteurs AHI/IAE
3. Retours sur les immersions, partage de connaissances techniques sur le SI-SIAO et la Plateforme de l'Inclusion

La FAS PACA Corse s'est notamment investie dans l'élaboration d'un guide pour outiller les participant.es et ancrer leurs pratiques dans la durée.

**Participation à la mobilisation pour un budget IAE à la hauteur des enjeux en PACA - Octobre/Décembre 2025**

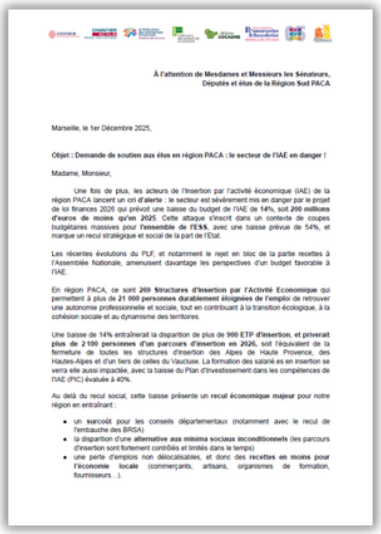

À l'attention de Mesdames et Messieurs les Sénateurs, Députés et élus de la Région Sud PACA

Marseille, le 1er Décembre 2025,

**Objet : Demande de soutien aux élus en région PACA : le secteur de l'IAE en danger !**

Madame, Monsieur,

Une fois de plus, les acteurs de l'insertion par l'activité économique (IAE) de la région PACA lancent un cri d'alerte : le secteur est sévèrement mis en danger par le projet de loi finances 2026 qui prévoit une baisse du budget de l'IAE de 14%, soit **200 millions d'euros de moins qu'en 2025**. Cette attaque s'inscrit dans un contexte de coupes budgétaires massives pour **l'ensemble de l'ESS**, avec une baisse prévue de 54%, et marque un recul stratégique et social de la part de l'Etat.

Les récentes évolutions du PLF, et notamment le rejet en bloc de la partie recettes à l'Assemblée Nationale, amenuisent davantage les perspectives d'un budget favorable à l'IAE.

En région PACA, ce sont **269 Structures d'Insertion par l'Activité Economique** qui permettent à plus de **21 000 personnes durablement éloignées de l'emploi** de retrouver une autonomie professionnelle et sociale, tout en contribuant à la transition écologique, à la cohésion sociale et au dynamisme des territoires.

Une baisse de 14% entraînerait la disparition de plus de **900 ETP d'insertion, et priverait plus de 2 100 personnes d'un parcours d'insertion en 2026**, soit l'équivalent de la fermeture de toutes les structures d'insertion des Alpes de Haute Provence, des Hautes-Alpes et d'un tiers de celles du Vaucluse. La formation des salarié·es en insertion se verra elle aussi impactée, avec la baisse du Plan d'Investissement dans les compétences de l'IAE (PIC) évaluée à 40%.

Au delà du recul social, cette baisse présente un **recul économique majeur** pour notre région en entraînant :

- un surcoût pour les conseils départementaux (notamment avec le recul de l'embauche des BRSA)
- la disparition d'une **alternative aux minima sociaux inconditionnels** (les parcours d'insertion sont fortement contrôlés et limités dans le temps)
- une perte d'emplois non délocalisables, et donc des **recettes en moins pour l'économie locale** (commerçants, artisans, organismes de formation, fournisseurs…).

Un premier temps d'interconnaissance entre conseiller.ères d'insertion professionnelle (CIP) et accompagnants sociaux CHRS

Immersions croisées entre binômes d'acteurs AHI/IAE

Retours sur les immersions, partage de connaissances techniques sur le SI-SIAO et la Plateforme de l'Inclusion

La FAS PACA Corse s'est notamment investie dans l'élaboration d'un guide pour outiller les participant.es et ancrer leurs pratiques dans la durée.

**Participation à la mobilisation pour un budget IAE à la hauteur des enjeux en PACA - Octobre/Décembre 2025**

Dans le cadre du PLF 2026 qui annonçait une baisse budgétaire conséquente pour l'IAE, la FAS PACA Corse s'est mobilisée avec les autres réseaux de l'IAE du territoire pour adresser des courriers communs aux parlementaires.
Elle a notamment été à l'initiative en novembre de la rédaction d'un courrier soutenu par l'inter-réseaux à destination des sénateurs et grands électeurs. L'objectif était d'accentuer la mobilisation autour de l'IAE et d'assurer une prise de parole unifiée et forte de l'ensemble des réseaux en région.
Plus particulièrement, ce courrier visait à :

- alerter sur leurs conséquences directes pour les structures de l'IAE en PACA Corse,
- demander explicitement le soutien des élus lors de l'examen du PLF au Sénat et plus largement un soutien à l'IAE et à l'ESS sur le long terme

Cette démarche s'inscrit dans le rôle de plaidoyer que porte la FAS dans la défense du secteur et dans sa volonté d'implication dans l'inter-réseaux.

# SEVE EMPLOI

Bilan 2025 - PACA

SIAE ET ENTREPRISES VERS L'EMPLOI

**CONTEXTE**
**La région PACA compte 282 structures d'insertion (SIAE), dont 48 % sont des Ateliers et Chantiers d'Insertion (ACI).**
**Depuis le lancement du programme en 2020, 46 SIAE ont été formées, représentant environ 16 % des structures de la région, sur 6 promotions successives.**

## LES SIAE ACCOMPAGNÉES EN 2025

Trois niveaux de promotion étaient actifs simultanément :

- SEVE 1 : 8 nouvelles SIAE intégrées (principalement des ACI dans les Bouches-du-Rhône, le Var et les Alpes-Maritimes), dans des secteurs variés : espaces verts, restauration, audiovisuel, ressourcerie, nettoyage.
- SEVE 2 : 3 structures accompagnées, dont une a malheureusement fermée en avril 2025.
- SEVE 3 : 5 structures en consolidation de leurs démarches de médiation active.

## DES RESULTATS EN EMPLOI SIGNIFICATIFS

- Les SIAE SEVE 1 ont réalisé 144 mises en situation professionnelle (MES/MER) et 147 PMSMP, mobilisant plus de 1 800 heures dédiées à la relation entreprise. Elles totalisent 38 sorties en emploi durable, soit une hausse de +58 % par rapport à 2024, et 81 contrats courts, en progression de +170 %.
- Le réseau d'entreprises partenaires des SIAE SEVE 1 est passé de 50 à 206 partenaires, dont 129 contacts spontanés.
- Les SIAE SEVE 2 et 3 maintiennent des taux de sortie en emploi durable autour de 30 à 32 %, avec près de 50 % des emplois validant leur période d'essai.

## ANIMATIONS ET ACTIONS COLLECTIVES

Le chargé de mission a déployé un plan d'action structuré : COPIL institutionnel en janvier, temps collectifs et individuels avec les structures, Groupes d'Échanges de Pratiques (GEP) trimestriels, journée régionale SEVE à Toulon en juin, webinaires régionaux et interrégionaux, et ateliers de sensibilisation sur tout le territoire.

## PERSPECTIVES

En 2026, 10 nouvelles SIAE ont commencé leurs journées de formation en février.
En Corse, l'expérimentation SEVE Emploi adaptée aux petites structures est toujours en cours de réflexion, avec nous l'espérons l'ambition d'une mise en œuvre à l'horizon 2027.

**16%**
**Des SIAE PACA engagées dans la démarche SEVE Emploi**

**+ 58%**
**De sorties en emploi durable**

**206** **Entreprises partenaires** (50 en début de programme)

**Retrouvez plus d'infos sur le programme SEVE Emploi, ses résultats, ses SIAE, sur notre site internet !**

www.seve-emploi.com

# FAIRE FÉDÉRATION

# Journée régionale

Le 25 septembre s'est tenue la journée régionale annuelle de la FAS PACA Corse dans la salle des fêtes d'Arles, sur la thématique du décloisonnement entre la santé et le social.

La FAS PACA Corse développe depuis trois ans maintenant la thématique de la santé auprès de son réseau, en l'inscrivant de manière transversale dans les missions des membres de son équipe, et notamment via les missions de la coordinatrice régionale.

Cette journée fut l'occasion d'inscrire l'action de la FAS pleinement dans cette dynamique, en allant chercher des réponses et des besoins auprès de nos adhérents pour construire un plaidoyer santé en région.

Temps fort du réseau, cette journée s'est articulée autour de deux temps : une matinée dédiée à une table et à des échanges de fond, notamment avec l'intervention d'Aurélie Tinland, psychiatre et chercheuse en santé publique à Aix-Marseille Université, et une après-midi consacrée à des ateliers autour de différentes thématiques : santé des femmes, addictions, santé mentale et vieillissement.

Les échanges et les travaux de cette journée ont été approfondis au sein d'un compte-rendu qui sert de boussole à l'action et au plaidoyer de la FAS PACAC.

En termes de plaidoyer, les principaux axes de travail qui en découlent pour le faire vivre sont :

- Favoriser l'inter-connaissance des professionnel.les du social et du sanitaire, à travers des groupes d'échange de pratiques, ateliers de sensibilisation
- Promouvoir les actions de préventions et de sensibilisation au sein des structures
- Intensifier le développement du pouvoir d'agir et de la participation des personnes concernées en s'appuyant sur le réseau de pair-aidance
- Promouvoir les principes de la RdRD
- Favoriser l'accès aux soins, généraliser le temps infirmier, renforcer les permanences CMPP au sein des établissements
- Promouvoir et faciliter les partenariats entre le sanitaire et le social
- Représenter le social dans les instances publiques de santé

Au-delà de son intérêt pour orienter les actions et alimenter les réflexions, cette journée fut aussi l'occasion de se réunir dans la convivialité, entre personnes et structures qui font vivre le réseau au quotidien. Merci à elleux !

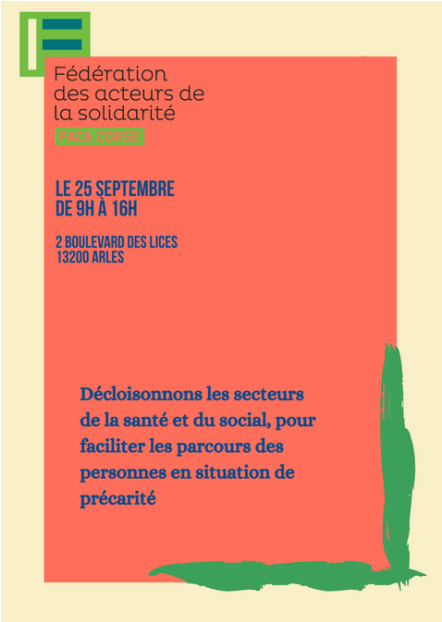


**105** Participant.es

**+40** Structures représentées

# Les délégations départementales

En 2025, la FAS PACA Corse a poursuivi la structuration de ses délégations départementales afin de renforcer sa présence territoriale et le lien avec ses adhérents. La mise en place de délégué·es départementaux·ales marque une étape importante dans l'animation du réseau régional et dans la volonté de développer une représentation au plus près des réalités locales. Cette dynamique s'est traduite dès le début d'année par l'organisation de 15 rencontres territoriales, complétées par des échanges réguliers avec les délégué·es afin d'assurer un suivi continu des points de vigilance identifiés.

Ces délégations permettent d'identifier et de traiter des enjeux spécifiques à chaque territoire, en lien direct avec les préoccupations des adhérents : hébergement, logement, santé, accompagnement des personnes exilées, insertion, protection de l'enfance ou encore conditions de travail des professionnel·les. Elles favorisent également les échanges entre acteurs locaux, la remontée des difficultés de terrain et la construction de réponses collectives adaptées aux besoins des territoires.

Cette dynamique contribue aussi à renforcer et visibiliser la qualité du dialogue engagé avec les services déconcentrés de l'État, les collectivités territoriales et l'ensemble des partenaires locaux. Elle permet de consolider les coopérations territoriales, de porter une parole collective des adhérents et de mieux inscrire les enjeux sociaux dans les espaces de concertation locaux.
À travers cette organisation territoriale, la FAS PACA Corse renforce ainsi sa capacité d'écoute, de mobilisation et de plaidoyer au plus près des structures et des personnes accompagnées.

**Alexandra Pinet**
Déleguée FAS PACAC dans les Alpes de Haute Provence

**Alexandre Richon**
Délegué FAS PACAC dans les Alpes maritimes

**Fanny Viard**
Déleguée FAS PACAC dans les Bouches-du-Rhône

**Marie-Madelaine Fontaine**
Déleguée FAS PACAC en Corse

**Jean-Luc Dalmas**
Délegué FAS PACAC dans les Hautes Alpes

**Yann Renau**
Délegué FAS PACAC dans le Vaucluse

**Julien Coclet**
Délegué FAS PACAC dans le Var

# PERSPECTIVES

En 2025, les perspectives de la FAS PACA Corse s'inscrivent dans la continuité du renforcement et de la structuration du réseau, avec un objectif central : être toujours plus proche des adhérents et de leurs réalités de terrain.

Le développement des liens entre structures, la consolidation des espaces d'échanges, ainsi que l'essor des délégations départementales constituent des leviers majeurs pour ancrer l'action au plus près des besoins locaux et renforcer la réactivité du réseau.

L'amélioration des capacités de communication interne, tout comme une meilleure lisibilité des axes stratégiques auprès des adhérents, constituent également des enjeux essentiels afin de fluidifier la circulation de l'information, clarifier les orientations et favoriser le partage d'expériences.

Dans cette dynamique, la mobilisation des adhérents autour d'actions collectives constitue un axe prioritaire. Il s'agit de favoriser une participation active du réseau, de soutenir les initiatives locales et d'amplifier la capacité d'action commune face aux enjeux sociaux, sanitaires et d'accompagnement des personnes en situation de précarité. Le développement de projets portés ou co-construits par la FAS PACA Corse, en réponse directe aux besoins identifiés sur les territoires, vient renforcer cette ambition d'action au plus près du terrain.

La FAS PACA Corse entend ainsi continuer à jouer un rôle d'initiative et d'impulsion, en étant pleinement partie prenante des dynamiques collectives de défense des droits des personnes accompagnées et des professionnel·les du secteur social et médico-social.

Ces perspectives s'inscrivent également dans un contexte de tensions sociales et politiques marqué, nécessitant une vigilance renforcée face à la montée des extrêmes droites et des discours de stigmatisation.

**Dans ce cadre, la FAS PACA Corse réaffirme son engagement en faveur d'un modèle de société fondé sur la solidarité, la dignité et l'inclusion, où le lien social est considéré comme une richesse collective et non comme un coût à réduire.**

Contre les exclusions,
pour la SOLIDARITÉ.

federationsolidarite.org